

方正富邦金立方一年持有期混合型
证券投资基金
2024 年第 1 季度报告

2024 年 3 月 31 日

基金管理人：方正富邦基金管理有限公司

基金托管人：中信银行股份有限公司

报告送出日期：2024 年 4 月 22 日

§ 1 重要提示

基金管理人的董事会及董事保证本报告所载资料不存在虚假记载、误导性陈述或重大遗漏，并对其内容的真实性、准确性和完整性承担个别及连带责任。

基金托管人中信银行股份有限公司根据本基金合同规定，于 2024 年 04 月 21 日复核了本报告中的财务指标、净值表现和投资组合报告等内容，保证复核内容不存在虚假记载、误导性陈述或者重大遗漏。

基金管理人承诺以诚实信用、勤勉尽责的原则管理和运用基金资产，但不保证基金一定盈利。

基金的过往业绩并不代表其未来表现。投资有风险，投资者在作出投资决策前应仔细阅读本基金的招募说明书。

本报告中财务资料未经审计。

本报告期自 2024 年 01 月 01 日起至 2024 年 03 月 31 日止。

§2 基金产品概况

基金简称	方正富邦金立方一年持有期混合		
基金主代码	019226		
基金运作方式	契约型开放式		
基金合同生效日	2023 年 9 月 4 日		
报告期末基金份额总额	1,069,534,947.93 份		
投资目标	本基金的投资目标是在充分考虑基金投资安全的基础上，力争实现基金资产的长期稳健增值。		
投资策略	本基金主要通过采取资产配置策略、股票投资策略、债券投资策略、股指期货投资策略、国债期货投资策略、资产支持证券投资策略等投资策略以实现投资目标。		
业绩比较基准	沪深 300 指数收益率×60%+上证国债指数收益率×40%		
风险收益特征	本基金为混合型基金，其风险收益水平低于股票型基金，高于债券型基金和货币市场型基金。		
基金管理人	方正富邦基金管理有限公司		
基金托管人	中信银行股份有限公司		
下属分级基金的基金简称	方正富邦金立方一年持有期混合 A	方正富邦金立方一年持有期混合 D	方正富邦金立方一年持有期混合 E
下属分级基金的交易代码	019226	019227	019228
报告期末下属分级基金的份额总额	11,015.11 份	3,299,455.94 份	1,066,224,476.88 份

注：方正富邦金立方一年持有期混合型证券投资基金由方正证券金立方一年持有期混合型集合资产管理计划根据证监许可【2023】1792 号《关于准予方正证券金立方一年持有期混合型集合资产管理计划变更注册的批复》变更注册而来。《方正富邦金立方一年持有期混合型证券投资基金基金合同》于 2023 年 9 月 4 日起生效。

§3 主要财务指标和基金净值表现

3.1 主要财务指标

单位：人民币元

主要财务指标	报告期（2024 年 1 月 1 日-2024 年 3 月 31 日）		
	方正富邦金立方一年持有期混合 A	方正富邦金立方一年持有期混合 D	方正富邦金立方一年持有期混合 E
1. 本期已实现收益	-677.80	-207,671.77	-53,254,668.95
2. 本期利润	-124.80	-106,090.27	-28,472,524.23
3. 加权平均基金份额本期利润	-0.0135	-0.0322	-0.0262
4. 期末基金资产净值	9,878.80	2,341,702.40	584,469,495.16
5. 期末基金份额净值	0.8968	0.7097	0.5482

注：1、本期已实现收益指基金本期利息收入、投资收益、其他收入（不含公允价值变动收益）扣除相关费用后的余额，本期利润为本期已实现收益加上本期公允价值变动收益。

2、所述基金业绩指标不包括持有人认购或交易基金的各项费用，计入费用后实际收益水平要低于所列数字。

3.2 基金净值表现

3.2.1 基金份额净值增长率及其与同期业绩比较基准收益率的比较

方正富邦金立方一年持有期混合 A

阶段	净值增长率①	净值增长率标准差②	业绩比较基准收益率③	业绩比较基准收益率标准差④	①-③	②-④
过去三个月	-4.38%	1.74%	2.72%	0.61%	-7.10%	1.13%
过去六个月	-7.36%	1.36%	-1.30%	0.55%	-6.06%	0.81%
自基金合同生效起至今	-10.32%	1.28%	-2.88%	0.53%	-7.44%	0.75%

方正富邦金立方一年持有期混合 D

阶段	净值增长率①	净值增长率标准差②	业绩比较基准收益率③	业绩比较基准收益率标准差④	①-③	②-④
----	--------	-----------	------------	---------------	-----	-----

过去三个月	-4.34%	1.75%	2.72%	0.61%	-7.06%	1.14%
过去六个月	-7.27%	1.36%	-1.30%	0.55%	-5.97%	0.81%
自基金合同生效起至今	-10.30%	1.29%	-2.88%	0.53%	-7.42%	0.76%

方正富邦金立方一年持有期混合 E

阶段	净值增长率①	净值增长率标准差②	业绩比较基准收益率③	业绩比较基准收益率标准差④	①-③	②-④
过去三个月	-4.33%	1.74%	2.72%	0.61%	-7.05%	1.13%
过去六个月	-7.26%	1.36%	-1.30%	0.55%	-5.96%	0.81%
自基金合同生效起至今	-10.29%	1.29%	-2.88%	0.53%	-7.41%	0.76%

3.2.2 自基金合同生效以来基金累计净值增长率变动及其与同期业绩比较基准收益率变动的比较

方正富邦金立方一年持有期混合A累计净值增长率与同期业绩比较基准收益率的历史走势对比图

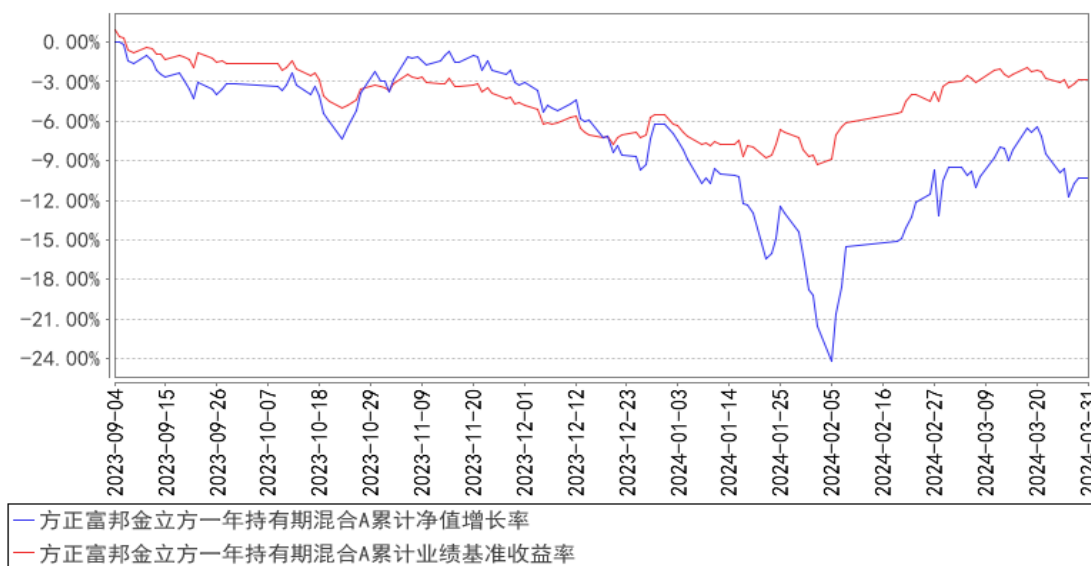

方正富邦金立方一年持有期混合D累计净值增长率与同期业绩比较基准收益率的历史走势对比图

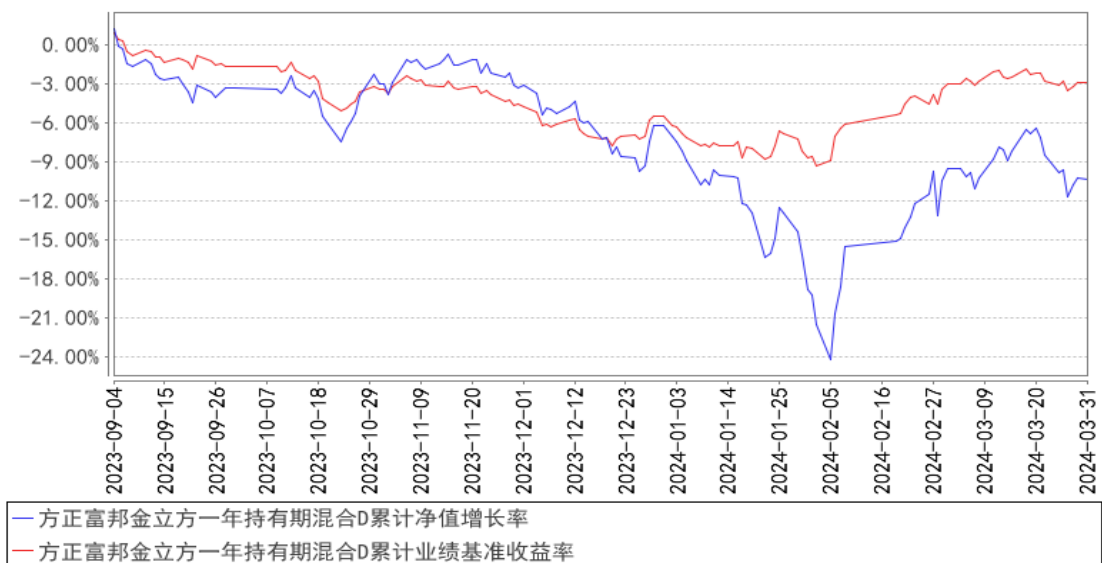

方正富邦金立方一年持有期混合E累计净值增长率与同期业绩比较基准收益率的历史走势对比图

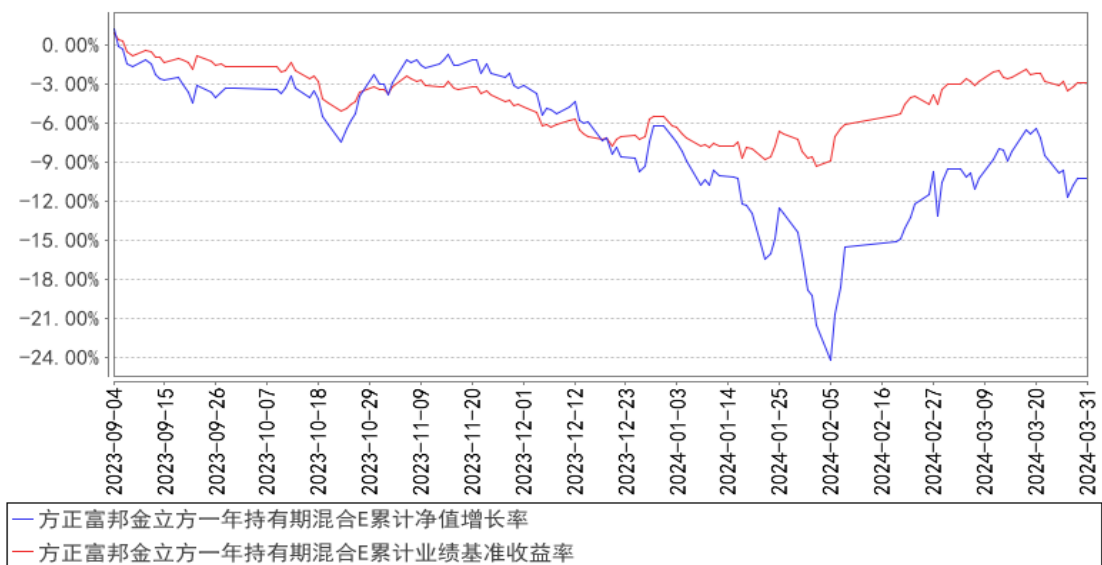

注：1、本基金合同于 2023 年 9 月 4 日生效，截至报告期末本基金合同生效未满一年。

2、按基金合同和招募说明书的约定，自基金合同生效之日起六个月内使基金的投资组合比例符合本基金合同(第十二部分二、投资范围，三、投资策略和四、投资限制)的有关约定。

§4 管理人报告

4.1 基金经理（或基金经理小组）简介

姓名	职务	任本基金的基金经理期限		证券从业年限	说明
		任职日期	离任日期		
乔培涛	权益研究部行政负责	2023 年 9 月 4 日	-	15 年	清华大学本硕。2008 年 4 月至 2011 年 8 月就职于长城证券有限责任公司研究所，

	责人兼本 基金基金 经理			曾任行业研究员；2011 年 8 月至 2021 年 8 月就职于长盛基金管理有限公司，曾任研究部执行总监兼基金经理；2021 年 9 月至 2023 年 12 月于方正富邦基金管理有限公司权益投资部任副总经理。2023 年 12 月至今于方正富邦基金管理有限公司权益研究部任行政负责人。2022 年 7 月至报告期末，任方正富邦新兴成长混合型证券投资基金基金经理。2022 年 7 月至 2023 年 9 月，任方正富邦鸿远债券型证券投资基金基金经理。2023 年 9 月至报告期末，任方正富邦金立方一年持有期混合型证券投资基金基金经理。
--	--------------------	--	--	--

注：1. “任职日期”和“离任日期”分别指公司决定确定的聘任日期和解聘日期。

2. 证券从业的含义遵从行业协会《证券业从业人员资格管理办法》的相关规定。

3. 本基金的基金经理均未兼任私募资产管理计划的投资经理。

4.1.1 期末兼任私募资产管理计划投资经理的基金经理同时管理的产品情况

本报告期内无此情况。

4.2 管理人对报告期内本基金运作合规守信情况的说明

报告期内，本基金管理人严格遵守相关法律法规及基金合同的规定，本着诚实信用、勤勉尽责、安全高效的原则管理和运用基金资产，在严格控制风险的基础上，为基金份额持有人谋求最大利益。本基金运作管理符合有关法律法规和基金合同的规定和约定，无损害基金份额持有人利益的行为。

4.3 公平交易专项说明

4.3.1 公平交易制度的执行情况

报告期内，本基金管理人严格执行了《证券投资基金管理公司公平交易制度指导意见》和《方正富邦基金管理有限公司公平交易制度》的规定，通过系统和人工等方式在各业务环节严格控制交易公平执行，公平对待旗下管理的所有投资组合。

在投资决策内部控制方面，本基金管理人建立了统一的投资研究管理平台和全公司适用的投资对象备选库和交易对象备选库，确保各投资组合在获取研究信息、投资建议及实施投资决策方面享有平等的机会。健全投资授权制度，明确各投资决策主体的职责和权限划分，投资组合经理在授权范围内自主决策。建立投资组合投资信息的管理及保密制度，通过岗位设置、制度约束、技术手段相结合的方式，使不同投资组合经理之间的持仓和交易等重大非公开投资信息相互隔离。

在交易执行控制方面，本基金管理人实行集中交易制度，交易部运用交易系统中设置的公平交易功能并按照时间优先，价格优先的原则严格执行所有指令，确保公平对待各投资组合。对于一级市场申购等场外交易，按照公平交易原则建立和完善了相关分配机制。

4.3.2 异常交易行为的专项说明

本基金管理人建立了对异常交易的控制制度，报告期内未发现本基金存在异常交易行为。

4.4 报告期内基金的投资策略和运作分析

回顾 2024 年一季度 A 股市场行情，年初出现了较为剧烈的调整，尤其是中小市值板块调整幅度更大，随后随着市场信心的恢复，跌幅逐渐收窄，至季度末 A 股总体呈现小幅下跌的状态，其中以 AI 为代表的新技术和以红利为代表的高股息策略依然占优，在全球多点地缘政治动荡的背景下，以贵金属为代表的资源品也有一定的表现。

由于本基金困境反转和自下而上策略的因素，在中大市值标的上很难寻找与市场主流观点的预期差，同时又希望获得较好的业绩弹性，故在持仓上中小市值相对较多，因此在年初的下跌过程中受损较重；另一方面，在去年四季度基于对顺周期产业链困境反转的逻辑，本基金也适度布局了一些顺周期主要是地产链的标的，从去年四季度至今年一季度的各项数据及政策走势来看，地产链的复苏明显低于预期，也是年初本基金受损较多的另一个重要因素。在一月份中小市值普跌的情况下，本基金管理人认为一定有基本面质地较好而只是因为市值风格因素超跌的标的，故在市场超跌后做了积极换仓操作，一定程度上修补了年初的损失，从中期结构上，本基金减持了地产链，适度增加了消费电子和医药的权重。

一季度市场三大热点光模块、高股息和贵金属本基金都没有参与，主要是基于如下考虑：不参与光模块是本基金管理人认为市场对光模块公司的业绩预期较满，且 AI 算力设施存在较大的技术不确定性，譬如 GB200 里铜缆方案可能会对数通光模块有较大的替代效应；不参与高股息是因为该风格自 2021 年中开始持续跑赢市场至今已有近三年时间，相关标的涨幅巨大，但业绩相对稳定，虽然静态看部分标的股息率和债券比仍有吸引力，但涨幅更多来自于估值的变化而非来自于未来业绩的弹性，部分个股估值历史分位数已处于高位；不参与贵金属则是因为自认为没有研究优势，我认为贵金属就像汇率、原油价格一样属于全球定价的投资品，是与全球宏观挂钩密切很难准确判断的品种，在该类品种的价格预判上我自认为没有研究优势，下个季度涨价亦或跌价我只能被动接受，很难通过自己的研究获得超越其他投资者的认知优势。

从上述品种的不参与也可以再次确定本基金的投资风格和对选择投资标的的要求：低位或估值历史分位数偏低、困境反转、市场预期不高有一定的预期差、未来有较大的业绩弹性、看不懂

或者能力圈之外的不参与，宁肯错过也不追高。未来本基金仍会继续坚持这一投资风格，不讲宏大叙事，坚持自下而上挖掘困境反转的投资机会，尤其是本基金较为擅长的泛制造业里的投资机会（泛制造业虽然是苦行业，但它的投资逻辑周而复始非常清晰，希望标的涨幅更多来自于业绩弹性而非估值弹性），力求买在无人问津处，卖在人声鼎沸时。本基金业绩也许会在一段时间因为没有追逐市场主流风格而落后，但从更长时间维度看，这种投资应该会有性价比。做有差异化、更有性价比的投资，也是本基金管理人追求的投资目标之一。本基金在定期报告中反复阐明投资逻辑，就是希望投资者能够充分理解本基金的投资逻辑和理念，并自主抉择是否愿意长期持有本基金，不过度聚焦短期业绩，长期坚持才更有价值。

4.5 报告期内基金的业绩表现

本基金（各类）份额净值及业绩表现请见“3.1 主要财务指标”及“3.2.1 基金份额净值增长率及其与同期业绩比较基准收益率的比较”部分披露。

4.6 报告期内基金持有人数或基金资产净值预警说明

本基金本报告期内，不存在基金持有人数或基金资产净值预警的情况。

§5 投资组合报告

5.1 报告期末基金资产组合情况

序号	项目	金额（元）	占基金总资产的比例（%）
1	权益投资	413,201,840.05	70.13
	其中：股票	413,201,840.05	70.13
2	基金投资	-	-
3	固定收益投资	-	-
	其中：债券	-	-
	资产支持证券	-	-
4	贵金属投资	-	-
5	金融衍生品投资	-	-
6	买入返售金融资产	-	-
	其中：买断式回购的买入返售金融资产	-	-
7	银行存款和结算备付金合计	171,526,920.76	29.11
8	其他资产	4,461,827.66	0.76
9	合计	589,190,588.47	100.00

5.2 报告期末按行业分类的股票投资组合

5.2.1 报告期末按行业分类的境内股票投资组合

代码	行业类别	公允价值（元）	占基金资产净值比例（%）
A	农、林、牧、渔业	12,152,700.00	2.07
B	采矿业	7,727,300.00	1.32
C	制造业	297,163,650.17	50.64
D	电力、热力、燃气及水生产和供应业	-	-
E	建筑业	-	-
F	批发和零售业	3,216,576.00	0.55
G	交通运输、仓储和邮政业	23,193,357.00	3.95
H	住宿和餐饮业	5,504,360.00	0.94
I	信息传输、软件和信息技术服务业	21,344,522.38	3.64
J	金融业	26,316,013.50	4.48
K	房地产业	-	-
L	租赁和商务服务业	8,815,344.00	1.50
M	科学研究和技术服务业	7,768,017.00	1.32
N	水利、环境和公共设施管理业	-	-
O	居民服务、修理和其他服务业	-	-
P	教育	-	-
Q	卫生和社会工作	-	-
R	文化、体育和娱乐业	-	-
S	综合	-	-
	合计	413,201,840.05	70.41

5.2.2 报告期末按行业分类的港股通投资股票投资组合

本基金本报告期末未持有港股通股票投资。

5.3 期末按公允价值占基金资产净值比例大小排序的股票投资明细

5.3.1 报告期末按公允价值占基金资产净值比例大小排序的前十名股票投资明细

序号	股票代码	股票名称	数量（股）	公允价值（元）	占基金资产净值比例（%）
1	601688	华泰证券	1,540,000	21,621,600.00	3.68
2	300102	乾照光电	2,561,000	18,464,810.00	3.15
3	300782	卓胜微	170,100	17,280,459.00	2.94
4	300444	双杰电气	2,276,000	14,270,520.00	2.43
5	600482	中国动力	645,000	13,087,050.00	2.23
6	002241	歌尔股份	797,000	12,736,060.00	2.17
7	600029	南方航空	2,253,300	12,595,947.00	2.15
8	603035	常熟汽饰	785,000	12,434,400.00	2.12
9	603501	韦尔股份	124,100	12,212,681.00	2.08
10	000998	隆平高科	945,000	12,152,700.00	2.07

5.4 报告期末按债券品种分类的债券投资组合

本基金本报告期末未持有债券。

5.5 报告期末按公允价值占基金资产净值比例大小排序的前五名债券投资明细

本基金本报告期末未持有债券投资。

5.6 报告期末按公允价值占基金资产净值比例大小排序的前十名资产支持证券投资 明细

本基金本报告期末未持有资产支持证券。

5.7 报告期末按公允价值占基金资产净值比例大小排序的前五名贵金属投资明细

本基金本报告期末未持有贵金属投资。

5.8 报告期末按公允价值占基金资产净值比例大小排序的前五名权证投资明细

本基金本报告期末未持有权证。

5.9 报告期末本基金投资的股指期货交易情况说明

本基金本报告期末未投资股指期货。

5.10 报告期末本基金投资的国债期货交易情况说明

本基金本报告期末未投资国债期货。

5.11 投资组合报告附注

5.11.1 本基金投资的前十名证券的发行主体本期是否出现被监管部门立案调查，或在报告编制日前一年内受到公开谴责、处罚的情形

报告期内，本基金投资决策程序符合相关法律法规的要求，未发现本基金投资的前十名证券的发行主体本期出现被监管部门立案调查，或在报告编制日前一年内受到公开谴责、处罚的情形。

5.11.2 基金投资的前十名股票是否超出基金合同规定的备选股票库

本基金投资的前十名股票中，没有超出基金合同规定的备选股票库之外的股票。

5.11.3 其他资产构成

序号	名称	金额（元）
1	存出保证金	394,261.46
2	应收证券清算款	4,067,566.20
3	应收股利	-
4	应收利息	-

5	应收申购款		-
6	其他应收款		-
7	其他		-
8	合计		4,461,827.66

5.11.4 报告期末持有的处于转股期的可转换债券明细

本基金本报告期末未持有处于转股期的可转换债券。

5.11.5 报告期末前十名股票中存在流通受限情况的说明

本基金本报告期末前十名股票中不存在流通受限情况。

5.11.6 投资组合报告附注的其他文字描述部分

由于四舍五入的原因，分项之和与合计项之间可能存在尾差。

§6 开放式基金份额变动

单位：份

项目	方正富邦金立方一年持有期混合 A	方正富邦金立方一年持有期混合 D	方正富邦金立方一年持有期混合 E
报告期期初基金份额总额	7,092.08	3,299,455.94	1,110,928,668.68
报告期期间基金总申购份额	3,923.03	-	-
减：报告期期间基金总赎回份额	-	-	44,704,191.80
报告期期间基金拆分变动份额（份额减少以“-”填列）	-	-	-
报告期期末基金份额总额	11,015.11	3,299,455.94	1,066,224,476.88

注：总申购份额含转换入份额，总赎回份额含转换出份额。

§7 基金管理人运用固有资金投资本基金情况

7.1 基金管理人持有本基金份额变动情况

本报告期本基金管理人未运用固有资金投资本基金。

7.2 基金管理人运用固有资金投资本基金交易明细

本报告期本基金管理人未运用固有资金投资本基金。

§8 影响投资者决策的其他重要信息

8.1 报告期内单一投资者持有基金份额比例达到或超过 20%的情况

本报告期内不存在单一投资者持有基金份额比例达到或超过 20%的情况。

§9 备查文件目录

9.1 备查文件目录

- (1) 中国证监会核准基金募集的文件；
- (2) 《方正富邦金立方一年持有期混合型证券投资基金基金合同》；
- (3) 《方正富邦金立方一年持有期混合型证券投资基金托管协议》；
- (4) 《方正富邦金立方一年持有期混合型证券投资基金招募说明书》；
- (5) 基金管理人业务资格批件、营业执照；
- (6) 基金托管人业务资格批件、营业执照。

9.2 存放地点

备查文件存放于基金管理人和/或基金托管人的住所。

9.3 查阅方式

投资者可到基金管理人和/或基金托管人的住所免费查阅备查文件。在支付工本费后，投资者可在合理时间内取得备查文件的复制件或复印件。

方正富邦基金管理有限公司

2024 年 4 月 22 日